Thinking of you

Electrolux

notice d'utilisation

Lave-linge

EWT 135410 W - EWT 105410 W

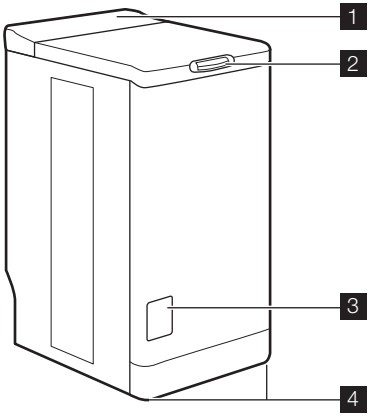

1 Bandeau de commandes
2 Bouton d'ouverture du couvercle
3 Portillon du filtre
4 Pieds de mise à niveau

Bandeau de commandes

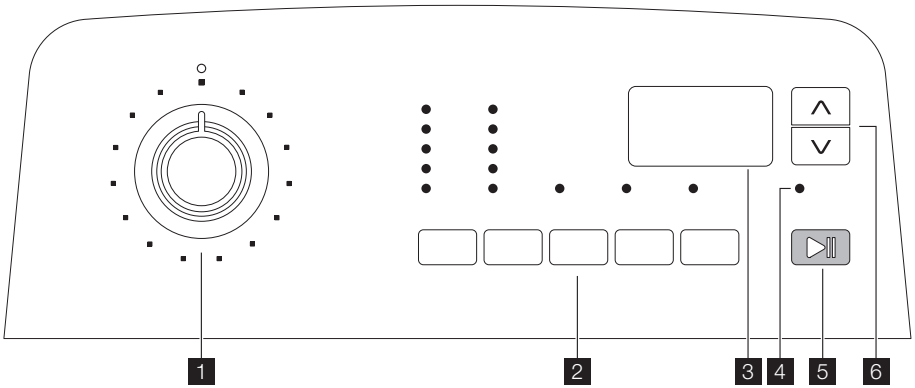

1. Sélecteur de programmes
2. Touches et leur fonction
3. Fenêtre d'affichage
4. Voyant «Ajout linge»
5. Touche «Départ/Pause»
6. Touche «Time Manager»

Les symboles

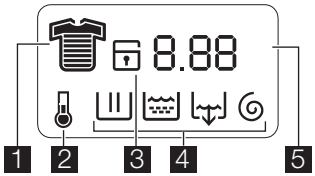

1. Time manager
2. Température
3. Sécurité enfant
4. Déroulement de cycle : Prélavage/Lavage, Rinçage, Vidange, Essorage
5. Durée du cycle ou compte à rebours départ différé

Boîte à produits

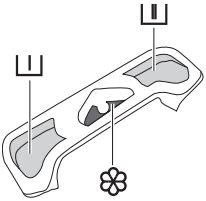

I Prélavage
II Lavage
Assouplissant **(ne pas dépasser le repère MAX M)**

AVERTISSEMENTS

Nous vous prions de lire attentivement ces remarques avant d'installer et d'utiliser votre appareil. Conservez cette notice d'utilisation avec votre appareil.

Sécurité générale

- Ne modifiez pas ou n'essayez pas de modifier les caractéristiques de cet appareil. Cela représenterait un danger pour vous.
- Veillez à retirer avant chaque lavage les pièces de monnaie, épingles de sûreté, broches, vis, etc. Elles peuvent provoquer des dégâts importants, si elles sont laissées dans le linge.
- Utilisez la quantité de produit lessiviel recommandée.
- Rassemblez les petits articles, tels que chaussures, ceintures, etc. dans un petit sac de toile ou une taie.
- Débranchez la prise de courant et fermez le robinet d'arrivée d'eau après utilisation de l'appareil.
- Débranchez toujours le lave-linge avant de procéder à son nettoyage et son entretien.
- Ne lavez pas en machine le linge avec baleines, les tissus non ourlés ou déchirés.

Installation

- A la réception de l'appareil, déballez-le ou faites-le déballer immédiatement. Vérifiez son aspect général. Faites les éventuelles réserves par écrit sur le bon de livraison dont vous garderez un exemplaire.
- L'appareil doit être débridé avant tout branchement ou utilisation. L'élimination incomplète des dispositifs de protection pour le transport pourrait occasionner des dommages à l'appareil ou aux meubles voisins.
- Ne confiez les travaux hydrauliques nécessaires à l'installation de l'appareil qu'à un plombier qualifié.
- Si l'installation électrique de votre habitation nécessite une modification pour le branchement de votre appareil, faites appel à un électricien qualifié.
- Assurez-vous, après avoir installé l'appareil, que celui-ci ne repose pas sur le câble d'alimentation.
- Lorsque la machine est installée sur un sol moquetté, il faut s'assurer que la moquette n'obstrue pas les ouvertures, situées dans le bas de la machine, qui sont prévues pour la ventilation.
- L'appareil doit être relié à une prise électrique ayant une mise à la terre conforme.
- Avant de procéder au branchement de votre appareil, lisez attentivement les instructions figurant au chapitre "Branchement électrique".
- Le remplacement du cordon d'alimentation ne doit être réalisé que par le Service Après-Vente.
- La responsabilité du fabricant ne pourra être recherchée pour tout dommage résultant d'une installation non conforme.

Précautions contre le gel

Si votre appareil est exposé à une température inférieure à 0°C, prenez les précautions suivantes :

- Fermez le robinet et déconnectez le tuyau d'arrivée d'eau.
- Placez l'extrémité de ce tuyau et du tuyau de vidange dans une cuvette sur le sol.
- Sélectionnez le programme Vidange et faites-le fonctionner jusqu'à la fin.
- Mettez l'appareil hors tension en plaçant le sélecteur de programmes sur la position "Arrêt" ◯ .
- Débranchez l'appareil.
- Revissez le tuyau d'arrivée d'eau et remettez en place le tuyau de vidange.

De cette façon, l'eau restée dans les tuyaux sera évacuée, évitant ainsi la formation de gel et donc l'endommagement de votre appareil.
Pour faire fonctionner de nouveau votre appareil, assurez-vous qu'il est installé dans un local où la température est supérieure à 0°C.

Utilisation

- Votre appareil est destiné à un usage domestique normal. Ne l'utilisez pas à des fins commerciales ou industrielles ou pour d'autres buts que ceux pour lesquels il a été conçu : laver, rincer et essorer.

- Ne lavez en machine que les articles pouvant supporter ce traitement. Il est impératif de respecter les indications se trouvant sur les étiquettes d'entretien dont chaque article est muni pour éviter tout risque de détérioration du linge.
- Ne mettez pas dans le lave-linge les articles détachés à l'essence, à l'alcool, au trichloréthylène, etc. Si vous utilisez de tels détachants, attendez que le produit se soit évaporé avant de placer les articles dans le tambour.
- Videz les poches et dépliez le linge.
- Cet appareil n'est pas prévu pour être utilisé par des personnes (y compris les enfants) dont les capacités physiques, sensorielles ou mentales sont réduites, ou des personnes dénuées d'expérience ou de connaissance, sauf si elles ont pu bénéficier, par l'intermédiaire d'une personne responsable de leur sécurité, d'une surveillance ou d'instructions préalables concernant l'utilisation de l'appareil.
  Il convient de surveiller les enfants pour s'assurer qu'ils ne jouent pas avec l'appareil.

PERSONNALISATION

Sécurité enfant

Cette option permet deux types de verrouillages :
- si l'option est activée après le départ du cycle, il n'y a aucun changement possible d'options ou de programme.
  Le cycle se fait et vous devez désactiver l'option pour faire un nouveau cycle.
- si l'option est activée avant le départ du cycle, il est impossible de démarrer la machine.

Pour activer la sécurité enfant, vous devez mettre l'appareil sous tension puis appuyer simultanément sur les touches «Rinçage plus» et «Départ différé» jusqu'à la confirmation par le symbole dans la fenêtre d'affichage. Le choix de l'option est mémorisé. Pour désactiver la sécurité enfant, répétez la même manipulation.

Signal sonore

Un signal sonore retentit à chaque pression de touche, en fin de programme ou pour signaler une anomalie.
Pour le désactiver, mettez l'appareil sous tension puis appuyez simultanément sur les touches «Prélavage» et «Rinçage plus» jusqu'à confirmation par un bip sonore. Le signal reste actif uniquement en cas d'alarme. Pour le réactiver, répétez la même manipulation.

COMMENT FAIRE UN LAVAGE ?

Première utilisation

- Assurez-vous que les connections électriques et hydrauliques sont conformes avec les instructions d'installation.
- Enlevez la cale polystyrène et tous les autres éléments du tambour.
- Effectuez un lavage préliminaire à 90°C, sans linge mais avec de la lessive, pour nettoyer la cuve.

UTILISATION QUOTIDIENNE

Chargement du linge

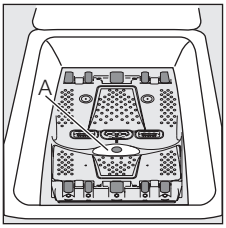

- Ouvrez le couvercle de la machine.
- Ouvrez le tambour en appuyant sur le bouton de verrouillage A : les deux volets se décrochent automatiquement.
- Introduisez le linge, fermez le tambour et le couvercle de votre lave-linge.

Avant la fermeture du couvercle de votre machine, assurez-vous que la porte du tambour est correctement fermée :
- les deux volets accrochés,
- le bouton de verrouillage A ressorti.

Dosage des produits lessiviels

Versez la dose de lessive en poudre dans les compartiments lavage et prélavage si vous avez choisi l'option “prélavage”. Versez éventuellement l'assouplissant dans le compartiment .

Choix du programme souhaité

Tournez le sélecteur de programmes sur le programme souhaité. Le voyant de la touche «Départ/Pause» clignote en vert.
Si vous tournez le sélecteur de programmes sur un autre programme quand un cycle est en cours, le lave-linge ne prend pas en compte le nouveau programme sélectionné. «Err» clignote et la touche «Départ/Pause» clignote en rouge pendant quelques secondes.

Choix de la température

Appuyez sur la touche «Température» par pressions successives pour augmenter ou diminuer la température (voir tableau des programmes). Le symbole signifie un lavage à froid.

Choix de la vitesse d'essorage

Appuyez sur la touche «Essorage» pour modifier la vitesse d'essorage.
Les vitesses maximales sont :
pour Coton, Eco : 1300 tr/min (EWT135410W), 1000 tr/min (EWT105410W) , pour Laine, Lingerie, Jeans : 900 tr/min (EWT135410W), 1000 tr/min (EWT105410W), pour Synthétiques, Facile à repasser, Sport intensif : 900 tr/min, pour Délicats, Soie, Sport : 700 tr/min.
A la fin du programme, si vous avez sélectionné «Arrêt cuve pleine» ou «Nuit silence plus» , vous devez alors sélectionner un programme «Essorage» ou «Vidange» pour vidanger l'eau et terminer le cycle.
Nuit silence plus : le cycle ne contient pas d'essorage et se termine par un arrêt cuve pleine.

Choix de l'option

Les différentes options sont à choisir après la sélection du programme et avant d'enclencher la touche «Départ/Pause» (voir tableau des programmes). Appuyez sur la ou les touches désirées ; les voyants correspondants s'allument. En appuyant de nouveau, les voyants s'éteignent.
Lorsqu'une de ces options n'est pas compatible avec le programme choisi, le message «Err» clignote dans la fenêtre d'affichage et la touche «Départ/Pause» clignote en rouge.

Option «Prélavage»

Le lave-linge effectue un prélavage à 30°C max.

Option «Rinçage plus»

Cette option permet d'ajouter un ou plusieurs rinçages au cours du cycle. Cette option est recommandée pour les peaux sensibles et dans les régions où l'eau est très douce.
Occasionnel : Appuyez sur la touche «Rinçage plus» . L'option est active pour le programme sélectionné uniquement.
Permanent : Appuyez sur les touches «Prélavage» et «Départ différé» pendant quelques secondes. L'option est active de façon permanente même si vous mettez l'appareil hors tension. Pour la désactiver, répétez la même manipulation.

«Départ différé»

Cette option permet de différer le départ d'un programme de lavage de 30, 60, 90 minutes, 2 heures à 20 heures. Le temps que vous avez sélectionné est indiqué dans la fenêtre d'affichage pendant quelques secondes.
Vous pouvez modifier ou annuler le départ différé à tout moment, avant d'appuyer sur la touche «Départ/Pause» en réappuyant sur la touche «Départ différé» (0' signifie un départ immédiat).
Si vous avez déjà appuyé sur la touche «Départ/Pause» et que vous souhaitez modifier ou annuler le départ différé, procédez comme suit :

- Pour annuler le départ différé et effectuer un départ immédiat du cycle, appuyez sur «Départ/Pause» puis sur «Départ différé» . Appuyez sur «Départ/Pause» pour démarrer le cycle.
- Pour modifier le délai du départ différé, vous devez passer par la position «Arrêt» et reprogrammer votre cycle.

Le couvercle sera verrouillé pendant le temps du départ différé. Si vous avez besoin de l'ouvrir, vous devez d'abord mettre le lave-linge en Pause en appuyant sur la touche «Départ/Pause» .
Après avoir refermé le couvercle, appuyez sur la touche «Départ/Pause» .

Time Manager

Le cycle peut être prolongé ou écourté en utilisant la touche «Time Manager» . Un niveau de salissure du linge est également indiqué.

Niveau de salissure	Icône	Type de linge
Intensif		Linge très sale
Normal		Linge normalement sale
Quotidien		Linge porté une journée
Léger		Linge peu sale
Court[1)]		Linge très peu sale
Super court[1)]		Linge porté pendant une courte durée
Rafraîchissement[1)]	2)	Linge à rafraîchir uniquement
Super rafraîchissement[1)]	2)	Petite quantité de linge à rafraîchir uniquement

1) A utiliser sur une demi charge.
2) Le symbole clignote puis disparaît : ce cycle de lavage est un cycle de rafraîchissement uniquement.

La disponibilité des ces différents niveaux varie selon le type de programme choisi.

Démarrage du programme

Appuyez sur la touche «Départ/Pause» ▷|| pour faire démarrer le cycle ; le voyant correspondant s'allume en vert. Il est normal que le sélecteur de programmes ne tourne pas durant le cycle. Le symbole approprié à la phase qui est en cours sera visible dans la fenêtre d'affichage, ainsi que le temps restant. Lors d'un départ différé, le décompte s'affiche dans la fenêtre d'affichage.

Mise à température

Durant le cycle, le symbole 🌡 s'anime quand l'appareil se met à chauffer.

Intervention au cours d'un programme

Ajout de linge

Quand le voyant «Ajout linge» est allumé, vous avez la possibilité d'ajouter du linge en procédant comme suit. Appuyez sur la touche «Départ/Pause» ▷|| : le voyant correspondant clignote en vert pendant la période de la pause. L'ouverture du couvercle n'est possible que 2 minutes environ après l'arrêt du lave-linge. Réappuyez sur cette touche pour poursuivre le programme.

Modification du programme en cours

Avant d'effectuer toute modification du programme en cours, il faut mettre le lave-linge en pause en appuyant sur la touche «Départ/Pause» ▷|| . Si la modification n'est pas possible, «Err» clignote dans la fenêtre d'affichage et la touche «Départ/Pause» ▷|| clignote en rouge quelques secondes. Si vous décidez malgré tout de changer le programme, il faut annuler le programme en cours (voir ci-dessous).

Annulation du programme

Si vous désirez annuler un programme, tournez la manette du sélecteur de programmes sur la position «Arrêt» ○ .

Fin du programme

Le lave-linge s'arrête automatiquement ; la touche «Départ/Pause» ▷|| s'éteint et «0» clignote dans la fenêtre d'affichage. L'ouverture du couvercle n'est possible que 2 minutes environ après l'arrêt du lave-linge. Tournez la manette du sélecteur de programmes sur la position «Arrêt» ○ . Sortez le linge. Débranchez la prise de courant et fermez le robinet d'alimentation en eau.

Mode Veille : une fois le programme terminé, le système d'économie d'énergie s'active au bout de quelques minutes. La luminosité de l'écran est réduite. Pour sortir du mode d'économie d'énergie, il suffit d'appuyer sur n'importe quelle touche de l'appareil.

TABLEAU DES PROGRAMMES

Programme / Type de linge	Charge	Options possibles
Coton (froid - 90°) : Blanc ou couleur, par ex, vêtement de travail normalement sale, linge de lit, de table, de corps, serviettes.	5,5 kg	Nuit silence plus, Prélavage, Rinçage plus, Time manager, Départ différé
Synthétiques) (froid - 60°) : Tissus synthétiques, linge de corps, tissus de couleur, chemises qui ne se repassent pas, blouses.	2,5 kg	Nuit silence plus, Prélavage, Rinçage plus, Time manager, Départ différé
Délicats (froid - 40°) : Pour tous les tissus délicats, par exemple, les rideaux.	2,5 kg	Nuit silence plus, Prélavage, Rinçage plus, Time manager, Départ différé
Laine (froid - 40°) : Laine lavable en machine portant les mentions «pure laine vierge, lavable en machine, ne rétrécit pas».	1,0 kg	Nuit silence plus, Départ différé
Soie (froid - 30°) : Tissu lavable en machine à 30°C.	1,0 kg	Nuit silence plus, Départ différé
Lingerie (froid - 40°) : Pour le linge très délicat comme la lingerie.	1,0 kg	Nuit silence plus, Départ différé
Rinçage : Le linge lavé à la main peut être rincé avec ce programme.	5,5 kg	Nuit silence plus, Rinçage plus, Départ différé
Vidange : Effectue une vidange après un arrêt cuve pleine (nuit silence plus).	5,5 kg	
Essorage : Effectue un essorage de 500 à 1300/1000[1)] tr/min après un arrêt cuve pleine (nuit silence plus).	5,5 kg	Départ différé

Programme / Type de linge	Charge	Options possibles
Eco[2] (40° - 90°) : Blanc ou couleur, par ex, vêtement de travail normalement sale, linge de lit, de table, de corps, serviettes.	5,5 kg	Nuit silence plus, Prélavage, Rinçage plus, Départ différé
Facile à repasser (froid - 60°) : Pour le lavage du coton et du synthétique. Réduit le froissage du linge et facilite le repassage.	1,0 kg	Prélavage, Rinçage plus, Départ différé
Jeans (froid - 60°) : Pour laver les vêtements en jeans. L'option Rinçage plus est activée.	3,0 kg	Nuit silence plus, Prélavage, Départ différé
Sport intensif (froid - 40°) : Pour les vêtements de sport extérieur très sales. L'option Prélavage est activée.	2,5 kg	Nuit silence plus, Rinçage plus, Départ différé
Sport (30°) : Pour les vêtements de sport.	2,5kg	Départ différé

1) Selon modèle.
2) Programme de référence pour essais selon la norme CEI 456 (Programme Coton Eco 60°) : 46 L / 0,93 kWh / 190 min

ENTRETIEN ET NETTOYAGE

Ne procédez au nettoyage qu'après avoir débranché l'appareil.

Détartrage de l'appareil

Pour détartrer l'appareil, utilisez un produit spécifique non corrosif, conçu pour les lave-linge. Respectez le dosage et la fréquence indiqués sur l'emballage.

La carrosserie

Nettoyez la carrosserie du lave-linge en utilisant de l'eau tiède et un détergent doux. N'utilisez jamais d'alcool, solvants ou produits similaires.

La boîte à produits

Pour la nettoyer, procédez comme suit :

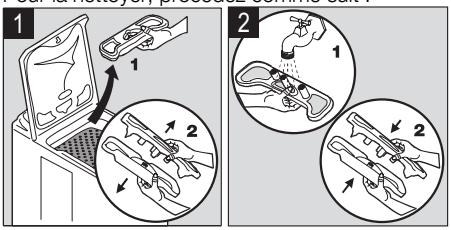

Le filtre de vidange

Nettoyez régulièrement le filtre se trouvant au bas de l'appareil:

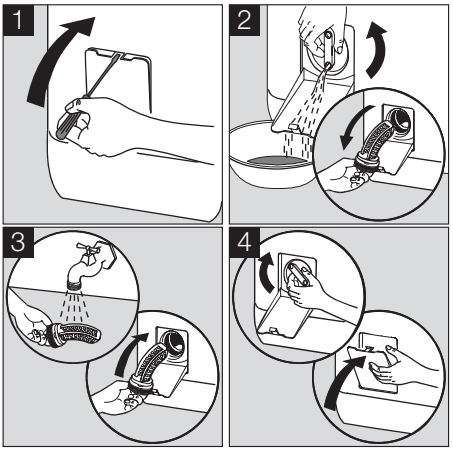

Les filtres d'arrivée d'eau

Nettoyez régulièrement les filtres.

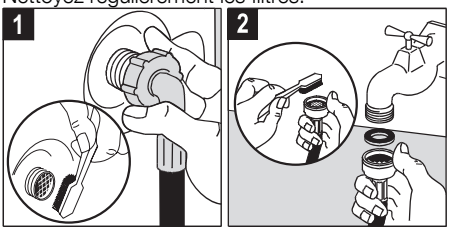

EN CAS D'ANOMALIE DE FONCTIONNEMENT

La fabrication de votre appareil a fait l'objet de nombreuses vérifications. Cependant, si vous constatez une anomalie de fonctionnement, consultez les paragraphes ci-dessous avant d'appeler le service après vente.

Symptômes	Causes
Le lave-linge ne démarre pas ou ne se remplit pas :	• l'appareil n'est pas correctement branché, l'installation électrique ne fonctionne pas, il y a une coupure de courant, • le couvercle de votre lave-linge et les volets du tambour ne sont pas correctement fermés, • le départ du programme n'a pas été effectivement commandé, • il y a une coupure d'eau, le robinet d'eau est fermé, • les filtres de l'arrivée d'eau sont sales, • une pastille rouge apparaît sur le tuyau d'arrivée d'eau[1].
Le lave-linge se remplit mais vidange aussitôt :	• la crosse de vidange est accrochée trop bas (voir paragraphe installation).
Le lave-linge n'essore pas ou ne vidange pas :	• le tuyau de vidange est bouché ou plié, • le filtre de vidange est obstrué, • la sécurité anti-balourd s'est mise en marche : mauvaise répartition du linge dans le tambour, • le programme «Vidange» ou l'option «Nuit Silence Plus» ou «Arrêt cuve pleine» ont été sélectionnés • la hauteur de la crosse de vidange ne convient pas.
Vous trouvez de l'eau autour du lave-linge :	• un excès de lessive a fait déborder de la mousse, • la lessive n'est pas adaptée au lavage en machine, • la crosse de vidange n'est pas correctement accrochée, • le filtre de vidange n'a pas été remis en place, • le tuyau d'arrivée d'eau n'est pas étanche.
Les résultats de lavage ne sont pas satisfaisants :	• la lessive ne convient pas au lavage en machine, • il y a trop de linge dans le tambour, • le programme de lavage n'est pas approprié, • il n'y a pas assez de lessive.
La machine vibre, est bruyante :	• l'appareil n'a pas été complètement débridé (voir paragraphe débridage), • l'appareil n'est pas de niveau et bien calé, • l'appareil est trop près du mur ou des meubles, • le linge n'est pas bien réparti dans le tambour, la charge est isuffisante. • l'appareil est en période de rodage, le bruit disparaîtra avec le temps.
Le cycle de lavage est beaucoup trop long :	• les filtres de l'arrivée d'eau sont sales, • il y a eu une coupure de courant ou d'eau, • la sécurité thermique du moteur s'est déclenchée, • la température de l'arrivée d'eau est plus basse que d'ordinaire, • le système de sécurité de détection de la mousse s'est déclenché (trop de lessive) et le lave-linge a procédé à l'évacuation de la mousse, • la sécurité anti-balourd s'est déclenchée : une phase supplémentaire a été ajoutée afin de répartir au mieux le linge dans le tambour.
Le lave-linge s'arrête pendant un cycle de lavage :	• l'alimentation en eau ou en électricité est défectueuse, • un arrêt cuve pleine a été programmé, • les volets de la porte de tambour sont ouverts.
Le couvercle ne s'ouvre pas en fin de cycle :	• la température du bain lessiviel est excessive, • le couvercle se déverrouille 1 à 2 minutes après la fin du programme.

Symptômes	Causes
Le code erreur E40 apparaît dans la fenêtre d'affichage [2] et la touche «Départ/Pause» clignote en rouge[3]:	• le couvercle n'est pas correctement fermé.
Le code erreur E20 apparaît dans la fenêtre d'affichage[2] et la touche «Départ/Pause» clignote en rouge[3]:	• le filtre de vidange est obstrué, • le tuyau de vidange est bouché ou plié, • la hauteur du tuyau de vidange est trop haute (voir «Installation»), • la pompe de vidange est bouchée, • le siphon de l'installation est bouché.
Le code erreur E10 apparaît dans la fenêtre d'affichage[2] et la touche «Départ/Pause» clignote en rouge[3]:	• le robinet d'eau est fermé, • il y a une coupure du réseau d'eau. • une pastille rouge apparaît sur le tuyau d'arrivée d'eau[1].
Le code erreur EF0 apparaît dans la fenêtre d'affichage[2] et la touche «Départ/Pause» clignote en rouge[3]:	• le dispositif de protection contre les inondations s'est déclenché, veuillez procéder comme suit : - fermer le robinet d'arrivée d'eau, - vidanger l'appareil pendant 2 minutes avant de le débrancher, - appeler le Service Après Vente.
La pompe de vidange du lave-linge fonctionne en permanence, même lorsque l'appareil est désactivé :	• le dispositif de protection contre les inondations s'est déclenché, veuillez procéder comme suit : - fermer le robinet d'arrivée d'eau, - vidanger l'appareil pendant 2 minutes avant de le débrancher, - appeler le Service Après Vente.
De l'assouplissant s'écoule directement dans le tambour lors du remplissage de la boîte à produits :	• vous avez dépassé le repère MAX.

1) Selon modèle.
2) Sur certains modèles, des signaux sonores peuvent se déclencher.
3) Après avoir éliminé les causes éventuelles de l'anomalie, appuyez sur la touche «Départ/Pause» pour faire redémarrer le programme interrompu.

PRODUITS LESSIVIELS ET ADDITIFS

N'utilisez que des produits lessiviels et des additifs qui conviennent pour l'utilisation dans un lave linge. Nous vous déconseillons d'utiliser en même temps plusieurs types de lessive, vous risqueriez d'endommager le linge. Les lessives en poudre s'utilisent sans restriction. Les lessives liquides ne doivent pas être utilisées lors de la sélection d'un prélavage. Pour tout cycle sans prélavage, elles doivent être versées dans une boule doseuse placée directement dans le tambour. Les lessives en tablettes ou en doses se mettent impérativement dans le compartiment lavage de la boîte à produits de votre lave linge.

CARACTÉRISTIQUES TECHNIQUES

DIMENSIONS	Hauteur Largeur Profondeur	850 mm 400 mm 600 mm
TENSION / FREQUENCE PUISSANCE TOTALE		230 V / 50 Hz 2300 W

PRESSION DE L'EAU	Minimum Maximum	0,05 MPa (0,5 bar) 0,8 MPa (8 bar)
Raccordement au réseau d'eau		Type 20x27

CE

INSTALLATION

Retirez impérativement les pièces de protection mises en place pour le transport avant la première mise en marche. Conservez-les en cas de futur transport : transporter un appareil non bridé peut endommager des composants internes et générer des fuites et des dysfonctionnement, et peut également engendrer des déformations par choc.

Déballage

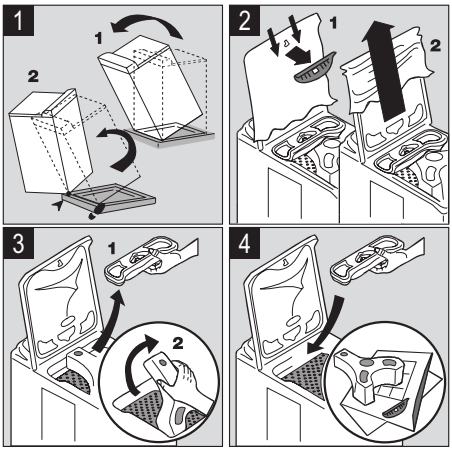

Débridage

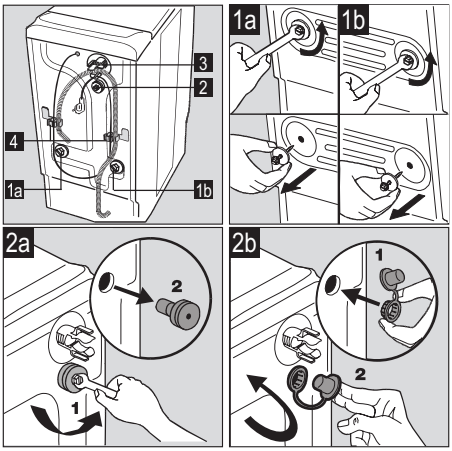

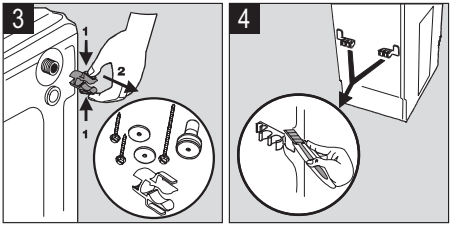

Si vous voulez conserver l'alignement de votre lave-linge avec les meubles adjacents, procédez comme à la figure 4.

Arrivée d'eau

Installez le tuyau d'arrivée d'eau fourni avec l'appareil sur l'arrière de votre lave-linge en procédant comme suit. Ne pas réutilisez un ancien tuyau. Le tuyau d'arrivée d'eau ne peut pas être prolongé. S'il est trop court, veuillez contacter le Service Après-Vente.

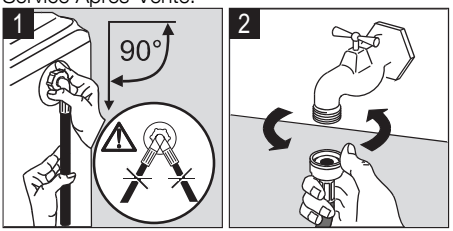

Ouvrez le robinet d'eau. Vérifiez l'absence de fuites.

Vidange

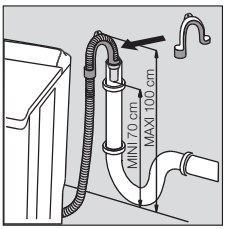

Montez la crosse sur le tuyau de vidange. Placez l'ensemble dans un conduit de vidange (ou dans un lavabo) à une hauteur comprise entre 70 et 100 cm. Veillez à ce qu'il ne risque pas de tomber. Il est indispensable de prévoir une entrée d'air à l'extrémité du tuyau de vidange, pour éviter tout siphonnage éventuel.

En aucun cas, le tuyau de vidange ne doit être prolongé. S'il est trop court, faites appel à un professionnel.

Branchement électrique

Ce lave-linge ne peut être branché qu'en 230 V monophasé. Vérifiez le calibre du fusible de ligne : 10 A en 230 V. L'appareil ne doit pas être raccordé à l'aide d'un prolongateur ou d'une prise multiple. Vérifiez que la prise de terre est conforme aux règlements en vigueur.

Mise en place

Placez l'appareil sur un sol plat et dur dans un local aéré. Veillez à ce que l'appareil ne touche pas le mur ou les autres meubles de la pièce. Une mise à niveau précise évite les vibrations, les bruits et les déplacements de l'appareil pendant son fonctionnement.

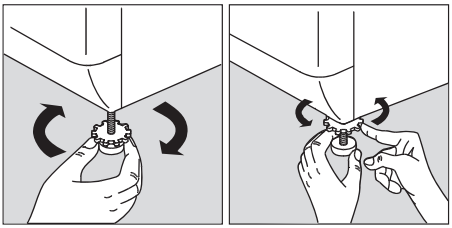

ENVIRONNEMENT

Mise au rebut

Tous les matériaux marqués par le symbole ♲ sont recyclables. Déposez-les dans une déchetterie (renseignez-vous auprès des services de votre commune) pour qu'ils puissent être récupérés et recyclés. Lors de la mise à la casse de votre appareil, mettez hors d'usage ce qui pourrait présenter un danger : coupez le câble d'alimentation au ras de l'appareil.

Le symbole sur le produit ou son emballage indique que ce produit ne peut être traité comme déchet ménager. Il doit être remis au point de collecte dédié à cet effet (collecte et recyclage du matériel électrique et électronique). En procédant à la mise au rebut de l'appareil dans les règles de l'art, nous préservons l'environnement et notre sécurité, s'assurant ainsi que le déchets seront traités dans des conditions optimum. Pour obtenir plus de détails sur le recyclage de ce produit, veuillez prendre contact avec les services de votre commune ou le magasin où vous avez effectué l'achat.

Protection de l'environnement

Afin de réaliser des économies d'eau et d'énergie et donc, de contribuer à la protection de l'environnement, nous vous conseillons de respecter les instructions suivantes :

- Utilisez si possible l'appareil à pleine capacité plutôt qu'avec des charges partielles.
- Utilisez la fonction Prélavage ou Trempage uniquement pour le linge très sale.
- Adaptez la dose de lessive à la dureté de l'eau ainsi qu'à la charge et au degré de salissure du linge.

www.electrolux.com/shop

108558501-A-492010